



# TERREMOTO EN HAITÍ

Informe de Situación 01

16 agosto 2021

## Situación General

El pasado sábado 14 de agosto Haití sufrió un potente terremoto de magnitud 7.2 en la escala Richter. El evento, ocurrido alrededor de las 8:30 horas, se produjo a 10 kilómetros de profundidad y, aunque su epicentro se localizó en el Departamento de Nippes, en las cercanías de la ciudad de Petit Trou de Nippes, otros Departamentos como Grand'Anse o Sud se han visto también afectados; especialmente sus respectivas ciudades de Jeremie y Los Cayos.

| MAGNITUD      | TEMBLOR       | POBLACIÓN |
|---------------|---------------|-----------|
| <b>I</b>      | Imperceptible | 0 k*      |
| <b>II-III</b> | Débil         | 11,957 k* |
| <b>IV</b>     | Leve          | 12,969 k  |
| <b>V</b>      | Moderado      | 5,177 k   |
| <b>VI</b>     | Fuerte        | 1,192 k   |
| <b>VII</b>    | Muy Fuerte    | 403 k     |
| <b>VIII</b>   | Severo        | 622 k     |
| <b>IX</b>     | Violento      | 29 k      |
| <b>X</b>      | Extremo       | 0 k       |

La exposición estimada sólo incluye población dentro del área del mapa (k = 1.000)

Instituto geográfico de Estados Unidos (USGS): [Estimación de población expuesta a los temblores](#). Magnitud conforme a la escala Mercalli. La traducción es nuestra.

Tal y como refleja el Llamamiento de Emergencia de la Federación Internacional de Sociedades Nacionales de la Cruz Roja y Media Luna Roja (FICR) *las primeras evaluaciones de daños indican que al menos 800.000 personas podrían estar directamente expuestas a daños de leves a graves, incluyendo la falta de comunicación, dificultades de acceso, inseguridad, pérdida de medios de vida, daños a la infraestructura y los servicios de salud podrían verse afectados. Este terremoto fue más grande y se produjo en la misma falla que el que en 2010 acabó con la vida de más de 220.000 personas*<sup>1</sup>.

Si bien, esta ocasión el terremoto ha ocurrido en una zona rural del país con una densidad de población menor a la de las zonas afectadas en el año 2010, y cuyo impacto se centra en gran parte del área que sufrió mayor impacto en 2016 por el paso del Huracán Matthew.

<sup>1</sup> FICR, [Llamamiento de emergencia](#), Terremoto de Haití 2021.



## Zonas afectadas por el terremoto del sábado 14 de agosto de 2021

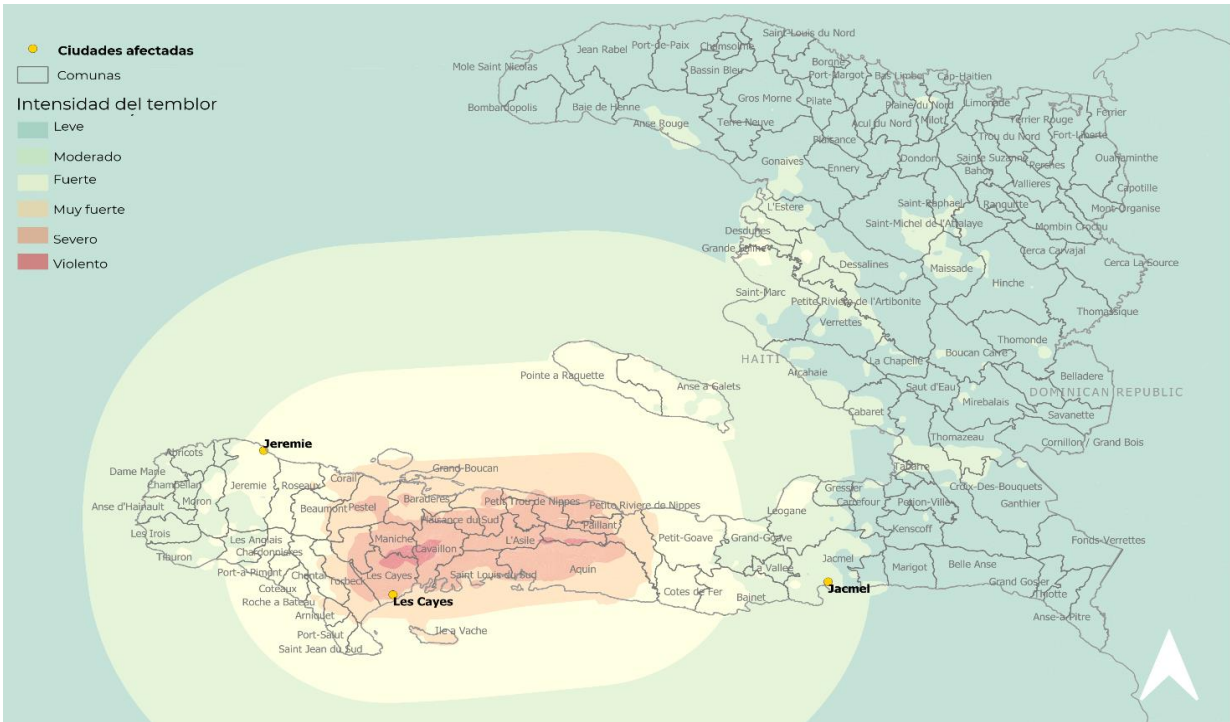

Mapa: FICR. Oficina de las Américas.

## Zonas afectadas y mapa de actividad tras el Huracán Matthew en 2016

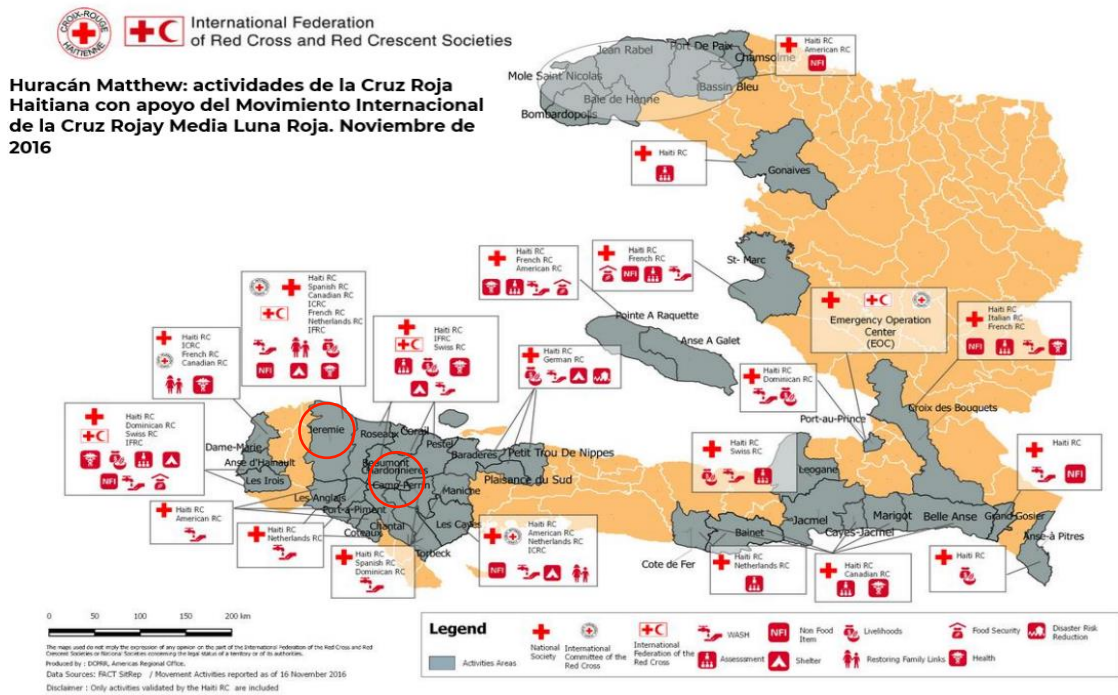

Mapa: FICR. [Actualización de Operaciones, n° 1](#). Los círculos rojos indican las zonas de trabajo en la fase de emergencia de los equipos de Cruz Roja Haitiana, Cruz Roja Dominicana y Cruz Roja Española.

Las primeras evaluaciones de necesidades realizadas reflejan el siguiente balance de afectación, daños y principales necesidades:

 **Terremoto de Haití** Lunes, agosto 16, 2021

**Mapa de los Departamentos más afectados**

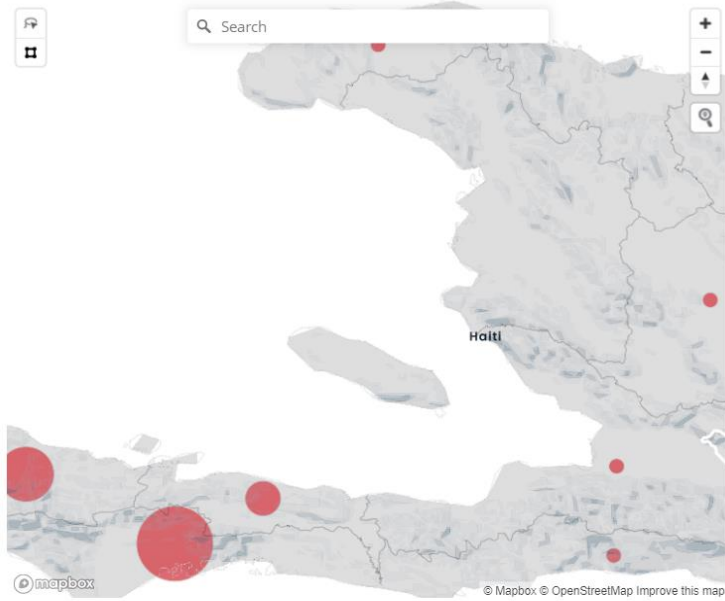

**POBLACIÓN**



**INFRAESTRUCTURA**



**Evaluación temprana de los daños** 



El terremoto ocurre en un país sumido en una profunda crisis social. Al [asesinato del Presidente de la nación](#) apenas un mes antes, se suma una importante crisis humanitaria de personas desplazadas internas por violencia de bandas armadas y los efectos de la COVID-19. Además, el evento ha ocurrido en plena temporada de huracanes, lo que puede dificultar enormemente las labores de recuperación.

De acuerdo a datos de la OMS y UNICEF recogidos por ACAPS en su informe de situación sobre el terremoto, *el número de casos confirmados de COVID-19 ha disminuido en las últimas semanas tras un pico durante mayo-junio. Las muertes notificadas se cuadruplicaron en mayo y actualmente se mantienen en niveles similares. Hasta el 13 de agosto, se han confirmado al menos 20.500 casos de COVID-19, con 576. Hasta julio, Haití era el único país de las Américas que no había recibido una sola dosis de la vacuna COVID-19. Tras la llegada de 500.000 dosis donadas por el Gobierno de Estados Unidos a través de COVAX, se han administrado un total de 14.074 dosis de vacuna hasta el 9 de agosto de 2021<sup>2</sup>.*

Por otro lado, desde el inicio del 2021, la situación de seguridad en Haití ha seguido deteriorándose debido al **aumento de la presencia de las bandas armadas**. Se estima que en Puerto Príncipe hay unas 95 bandas controlando grandes territorios sobre todo en la zona del sur de la capital. En su mutuo enfrentamiento, han causado el desplazamiento de los ciudadanos, estimándose que alrededor de 1,5 millones de personas se han visto afectadas por la situación según datos de OCHA<sup>3</sup>.

La violencia repercute en todo el desarrollo de cualquier actividad, afectando al uso de calles y carreteras, acceso a barrios, a centros de salud y a todo tipo de infraestructuras, provocando incluso el cierre del Hospital de Martissant, imposibilita acudir a comprar productos esenciales o genera la escasez de combustible, el cual es esencial para transporte, cocinar, hervir agua etc.

Adicionalmente, si bien la **Temporada de Huracanes para el Atlántico** durante 2021 no se prevé que alcance el nivel histórico que hizo la temporada del año 2020<sup>4</sup>, la Oficina Nacional de Administración Oceanográfica y Atmosférica de Estados Unidos, NOAA, si estima que estará por encima de la media, prediciendo un 60% de posibilidades de una temporada por encima de lo normal, un 30% de posibilidades de

---

<sup>2</sup> ACAPS. [Terremoto de Haití](#). 16.08.2021

<sup>3</sup> Para más información consultar: ACAPS. [Violencia de bandas](#). 14 de julio de 2021

<sup>4</sup> NOAA (Oficina Nacional de Administración Oceanográfica y Atmosférica) "La temporada 2020 arrancó a un ritmo rápido y temprano con un récord de nueve tormentas con nombre desde mayo hasta julio, y luego agotó rápidamente la lista de 21 nombres del Atlántico cuando se formó la tormenta tropical Wilfred el 18 de septiembre. Por segunda vez en la historia, se utilizó el alfabeto griego para el resto de la temporada, extendiéndose hasta el noveno nombre de la lista, Iota." NOAA (National Oceanic and Atmospheric Administration). [Record-breaking Atlantic hurricane season draws to an end | National Oceanic and Atmospheric Administration \(noaa.gov\)](#).



una temporada cercana a lo normal y un 10% de posibilidades de una temporada por debajo de lo normal; las previsiones incluyen la probabilidad de que existan entre 13-20 tormentas con nombre, de las cuales entre 6 y 10 podrían llegar a convertirse en Huracanes y, de ellos, entre 3 y 5 podrían llegar a estar en una categoría de 3 y superior<sup>5</sup>.

Como parte de estas previsiones, la depresión tropical Grace se está alejando del país dejando, según las primeras informaciones, abundantes lluvias lo que podría tener un impacto muy negativo sobre las labores de rescate. En las próximas horas se conocerán mayores detalles de las consecuencias de su paso sobre la isla de La Española.



---

<sup>5</sup> NOAA. [NOAA predicts another active Atlantic hurricane season | National Oceanic and Atmospheric Administration](#). La temporada de huracanes en el Atlántico va del 1 de junio al 30 de noviembre.

# Movimiento Internacional de la Cruz Roja y de la Media Luna Roja

## 14 de agosto

Un terremoto de magnitud 7.2 en la escala Richter se produce en Haití a 10 km de profundidad

## 14 de agosto

El gobierno de Haití declara el Estado de emergencia vigente por 1 mes y Protección Civil comienza las labores de evaluación de impacto

## 15 de agosto

La Cruz Roja Haitiana moviliza a sus voluntarios para el apoyo a la población

La FICR destina 750.000 CHF del Fondo de reserva para el Socorro en casos de Desastres y aprueba un [Llamamiento de emergencia por 10 millones de francos suizos para atender a 25.000 personas](#)

Cruz Roja Española alerta su roster de emergencia de los Equipos ERU de Salud, Distribuciones, Logística y Telecomunicaciones y aprueba una primera dotación de 50.000€ de su Fondo de Emergencias para las primeras labores de respuesta

## 16 de agosto

Cruz Roja Española alerta el resto de roster de los Equipos ERU: Agua y saneamiento, Apoyo Psicosocial y Saneamiento Masivo.

El Movimiento en su conjunto: Federación Internacional, el Comité Internacional de la Cruz Roja (CICR) y diferentes Sociedades Nacionales, está apoyando desde el primer momento a la Cruz Roja Haitiana en sus labores de asistencia a la población afectada.

El mismo día del terremoto, a través de una **reunión para todos los miembros del Movimiento**, comenzaron las labores de coordinación y movilización de todos los posibles apoyos de distintas Sociedades Nacionales.

Como primera medida, la FICR aprobó la **asignación de 750.000 francos suizos de su fondo de reserva para el Socorro** en casos de desastres y solicitó disponibilidad para el **despliegue inmediato de especialistas** en Coordinación de Operaciones, logística, distribuciones, salud, finanzas, seguridad, Protección, Género e Inclusión (PGI), Comunicaciones y Planificación, seguimiento, evaluación e informe (PMER). Así mismo, se alertaron las Unidades de Respuesta a Emergencias (ERU por sus siglas en inglés) de Logística, Telecomunicaciones y Distribuciones, a la espera de conocer más datos y solicitar también despliegue de Salud en la configuración más apropiada al contexto y situación.

En los próximos días es muy probable la necesidad de despliegue de capacidades adicionales.

Se ha aprobado un **Llamamiento de emergencia** para trabajar, durante 18 meses, asistiendo a 25.000€ en los ámbitos de salud, alojamientos, medios de vida, agua, saneamiento e higiene, protección, género e inclusión, migraciones, y reducción del riesgo de desastres entre otras. Este plan de trabajo prevé un coste inicial de 10 millones de francos suizos.

## Cruz Roja Haitiana

Cruz Roja Haitiana cuenta con **10.000 voluntarios**, 1 sede central en la capital Puerto Príncipe (Port-au-Prince) y 130 comités locales distribuidos por todo el país.

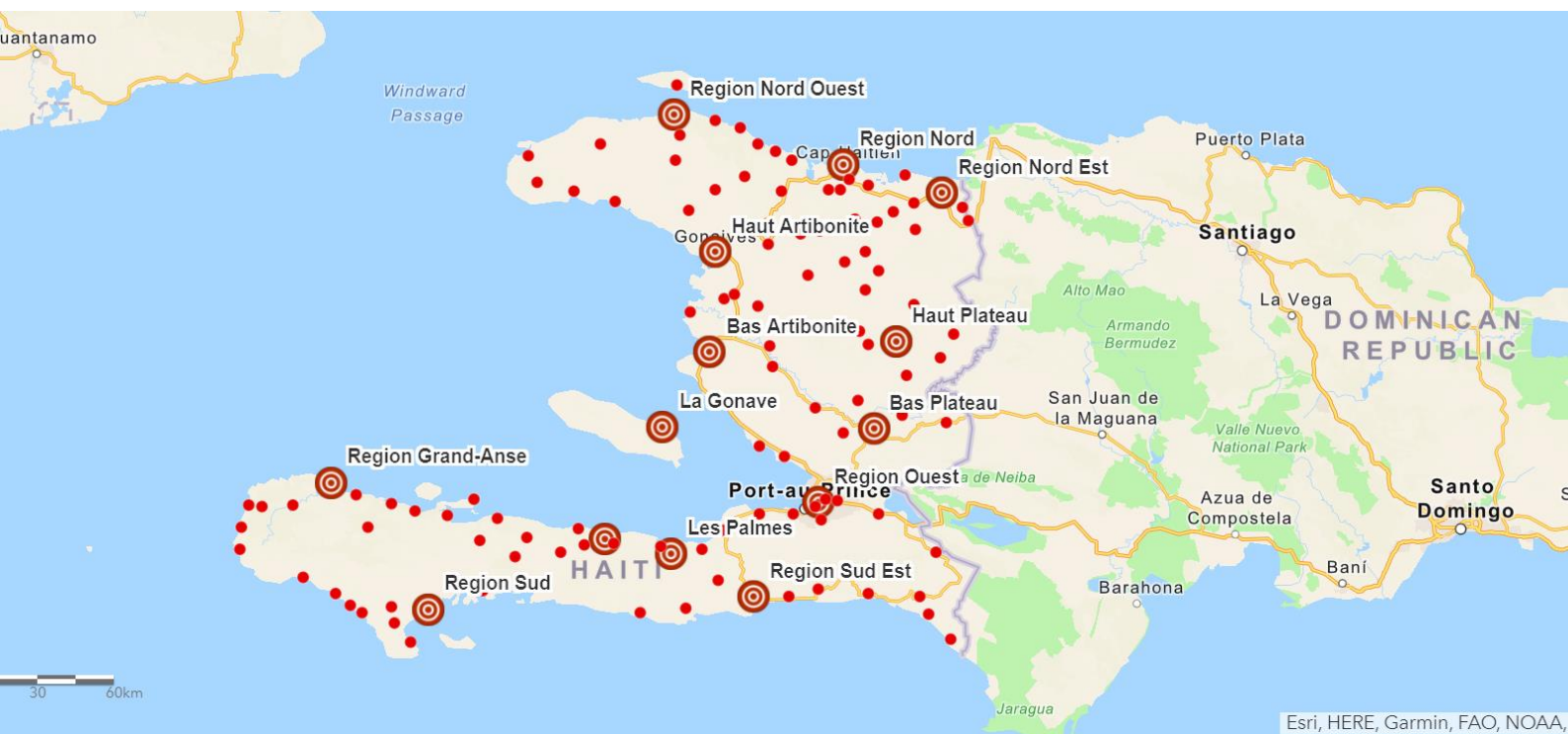

CRH. [Red de oficinas.](#)

Desde los primeros momentos del desastre está coordinándose con las autoridades para apoyar las labores de respuesta a la población. Esta coordinación se está realizando con las autoridades a los niveles local, provincial y nacional, así como con diferentes organizaciones humanitarias.



Se han movilizado los voluntarios/as de las zonas afectadas y, junto con la **participación en las evaluaciones de daños**, la Cruz Roja Haitiana contribuye con **equipos de búsqueda y rescate** en Los Cayos, Nippes y Grand'Anse, **asistencia sanitaria de emergencia, evacuaciones médicas y apoyo en los albergues**, lo que es una prioridad para la Cruz Roja.

Durante los últimos 17 meses, desde que se detectaron los primeros casos de COVID-19 en Haití en marzo de 2020, la CRH activó su plan de respuesta al COVID, centrándose en la comunicación de riesgos y la participación de la comunidad, apoyando a los centros de salud con servicios de desinfección y acciones de agua, saneamiento e higiene (WASH), llegando con sus acciones a unas 1.023.097 personas. La Sociedad Nacional de la Cruz Roja Haitiana ha movilizado a 1.367 de sus voluntarios, a los que se les ha proporcionado equipo de protección personal (EPP), incluyendo máscaras, protectores faciales y acceso a desinfectante a base de alcohol. A través de las actividades de comunicación de riesgos, se estima que se ha llegado a 2.547.620 personas con mensajes clave de sensibilización sobre la transmisión del COVID-19 y la promoción de la higiene. Para las actividades de agua, saneamiento e higiene, la Sociedad Nacional ha instalado un total de 218 estaciones de lavado de manos en siete departamentos.

## Apoyo Cruz Roja Española

Cruz Roja Española lleva **más de 17 años trabajando en Haití** con una delegación permanente formada actualmente por 2 expatriadas. En la capital Puerto Príncipe, Cruz Roja Española cuenta con una delegación formada por 6 empleados locales y una jefa de delegación expatriada.

A lo largo de estos años de colaboración se han ejecutado proyectos de emergencias ante diferentes eventos: huracanes (como Matthew en 2016), Terremoto de 2010, o brotes epidémicos como Cólera o COVID19.

Recientemente, en respuesta a la crisis de personas desplazadas por violencia de bandas armadas, se ha iniciado un proyecto de asistencia humanitaria con financiación de la Agencia Española de Cooperación Internacional para el Desarrollo (AECID) a través del Convenio de Emergencias que mantiene con Cruz Roja Española. Adicionalmente, CRE está poniendo en marcha un proyecto financiado por ECHO con UNICEF (Fondo de Naciones Unidas para la Infancia) de Preparación para Desastres que se está ejecutando en barrios de la capital como Martissant y otros en las proximidades.

En el Departamento del Sureste se han desarrollado en los últimos años 2 Convenios financiados por AECID de Agua y Saneamiento y de Medios de Vida y actualmente tiene una oficina con 1 expatriado que ejecuta junto a un equipo local compuesto de 8 miembros.

**Proyectos 3W** 

Source: IFRC\_GQ\_3w, DCCPRR Operations teams - Americas region.

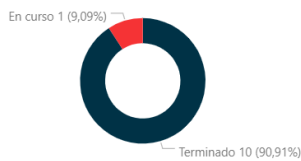
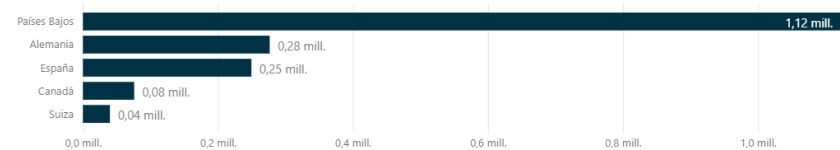
**Estado de los proyectos**

**Presupuesto vs SN reportante**

**Presupuesto vs operación**

FICR. [ifrc.go](http://ifrc.go)

Entre las medidas de apoyo a la operación de respuesta tras el terremoto, Cruz Roja Española ha habilitado la **asignación de 50.000€ de su Fondo de Emergencias para facilitar las primeras labores de repuesta**. Además, va a reforzar su delegación en el país mediante la **movilización a Haití del delegado regional basado en Panamá**.

Adicionalmente, en apoyo al operativo coordinado por la Federación:

- Se movilizará el miércoles 18 de agosto **un delegado para la coordinación de la logística de toda la operación**
- Se mantiene **alertados todos los equipos ERU**, y se está en coordinación con otras Sociedades Nacionales para despliegues conjuntos con especialistas concretos
- Se está trabajando en el **envío de artículos no alimentarios** para la atención inmediata de la población afectada
- Se están valorando las **necesidades para el apoyo al acceso a agua segura, saneamiento adecuado y promoción de higiene**

A través de nuestra delegación en el país, se mantiene una coordinación constante con Cruz Roja Haitiana para el apoyo de otras necesidades que pudieran ir surgiendo en las próximas horas, así como con la Federación Internacional para la contribución a la operación multilateral de respuesta.

## Cartera de Proyectos

| Proyecto   | Coste Total estimado | Financiado | Pendiente |
|--|----------------------|------------|-----------|
| Apoyo a las ERUS   | 75.000 €             | 25.000 €   | 50.000 €  |
| Envío de artículos no alimentarios de primera necesidad para primera asistencia a la población | 150.000 €            |            | 150.000 € |
| Apoyo a la respuesta acceso agua segura, saneamiento y promoción de la higiene                 | 200.000 €            |            | 200.000 € |

## Gracias a

- Aportaciones de la población al Fondo de Emergencias
- Agencia Española de Cooperación Internacional al Desarrollo (AECID)
- Generalitat Valenciana



## Cómo colaborar

Se ha abierto una **campaña de recaudación de fondos** para el apoyo a la respuesta.

<https://www2.cruzroja.es/-/terremoto-haiti>  
900 104 971

| CUENTAS BANCARIAS |                               | BIZUM  |
|-------------------|-------------------------------|--------|
| SANTANDER         | ES44 0049 0001 5321 1002 2225 | 33512  |
| BBVA              | ES92 0182 2370 4600 1002 2227 | 33467  |
| CAIXABANK         | ES28 2100 0600 8502 0196 006  |        |
| SABADELL          | ES31 0081 5232 2800 0108 4716 |        |
| BANKINTER         | ES75 0128 0010 9701 0012 1395 | 00087  |
| B. COOPERATIVO    | ES86 0198 0500 8020 2205 3421 | 002727 |
| TRIODOS           | ES18 1491 0001 2130 0008 9598 |        |

### SMS

- . Envía AYUDA al 28092 dona 1,20 €
- . Envía AYUDA al 38088 dona 3,00 €
- . Envía AYUDA al 38092 dona 6,00 €

Valido para Movistar, Vodafone, Orange, Yoigo y Euskatel. El importe íntegro del mensaje será donado a Cruz Roja. IVA incluido.

Servicio prestado por ALTIRIA S.L.  
Teléfono de Atención al cliente 900 104 971.

Email: [donativos@cruzroja.es](mailto:donativos@cruzroja.es)

Consulte la Nota Legal en:

<https://www.cruzroja.es/principal/web/cruz-roja/nota-legal>



**Humanidad**



**Imparcialidad**



**Neutralidad**



**Independencia**



**Voluntariado**



**Unidad**



**Universalidad**